Informe de campaña

Relevamiento de Avifauna en la reserva privada San Sebastián de la Selva

por Juan Zara

Campaña Relevamiento de Avifauna
San Sebastián de la Selva

INTRODUCCIÓN

Durante más de un mes (11/06/2024 al 30/07/2024) estuve de voluntario, para BAYKA, en la Reserva Privada & Lodge, **San Sebastián de la Selva** (departamento de General Belgrano, Misiones). Una de mis tareas principales fue llevar adelante un relevamiento de las aves presentes en el terreno entre San Sebastián y la reserva privada San José, transitando los senderos o revisando las cámaras trampa.

San Sebastián de la Selva es desde 2009 una reserva natural privada en el norte de la provincia de Misiones, Argentina. Forma parte de **Bayka**, como proyecto de restauración de la selva y turismo sustentable. Sus aproximadamente 100 hectáreas habían sido usadas con anterioridad como potreros para ganadería, lo que provocó —según los datos de su página web— un desmonte del 30% de su superficie. Desde Bayka se realizan año a año trabajos de restauración, con plantaciones de árboles nativos criados en el vivero propio de la reserva.

El ambiente característico del lugar es el que corresponde a la **Mata Atlántica**. Se trata de la selva neotropícal que se extiende por Paraguay, Sur de Brasil y Noreste de Argentina. Es una de las ecorregiones más biodiversas del planeta, con gran cantidad de especies vegetales y animales endémicas, pero es asimismo una de las más amenazadas. Según la WWF, en la actualidad tan sólo se conserva un 7,3% del área original. En San Sebastián conviven remanentes de selva primaria (con algunos grandes ejemplares de árboles como Ibirá-Pitá y Lapacho Rosado) y bosque en regeneración

Métodos

El objetivo general de la campaña fue establecer la presencia/ausencia de especies. Como herramienta de observación y registro se utilizaron binoculares, cámara, teléfono celular y parlante bluetooth. También se emplearon cámaras trampa pero en ningún caso se reveló una especie no registrada de otra manera. En caso de ser necesario se utilizó el PlayBack para confirmar la presencia de una especie dudosa o poder hacer registro fotográfico.

Los relevamientos se realizaron con distintas modalidades, adaptadas a las diferentes tareas a realizar para Bayka. En la medida de lo posible, se transitaron todos los senderos, pero también se realizaron observaciones activas en el predio del hotel, la estación biológica y alrededores, así como observaciones pasivas a medida que un ave aún no registrada se dejaba ver o escuchar. Algunos día se dedicó al menos una hora de la mañana a relevar concretamente algún comedero.

Para desarrollar el proyecto en profundidad se propuso como objetivo particular aislar las diferentes especies en las zonas específicas en que fueron registradas, en caso de estar vinculadas con algún aspecto propio de la misma. Se trabajó con un mapa de la reserva para establecer distintos puntos con características diferenciadas, teniendo en cuenta que algunas especies sólo aparecieron si dichas características estaban presentes o tenían preferencia por ese espacio.

Se consideraron pertinentes para la campaña todas las aves identificadas a nivel especie 1) vistas o escuchadas en la reserva o 2) en un perímetro aproximado de 200m alrededor. Este criterio se empleó para marcar presencia/ausencia y no para establecer vínculos entre una especie y la zona en que aparece; sólo se contempló la relación entre ave y paisaje en las observaciones dentro de la reserva. El punto 1) implica que nos se esperó que las especies hicieran necesariamente uso del espacio de la reserva, sino **que puedan registrarse desde** algún punto interno. Esto permite evitar la confusión de establecer si una especie sobrevolando o una especie cantando está adentro o afuera. Por su parte, el punto 2) se basa en que las aves no entienden de fronteras, por un lado, y que resultan accesibles para el interés del observador eventual, por otro.

Mientras algunas especies esperables —o no tanto— fueron apareciendo en el desarrollo de la campaña, algunas otras fueron buscadas especialmente. Para ello se rastrearon todos los registros de especies en puntos cercanos (siendo el más lejano, **la Seccional Uruzú del Parque Provincial Urugua-í**) que no tuvieran registros previos en la reserva. Ya sea por integrar la lista anterior, por tener registro histórico y fehaciente en San Sebastián o bien porque en la reserva se dan condiciones esperables para que aparezcan, se realizó un recuento de especies faltantes durante la campaña.

Como el presente informe tiene un carácter divulgativo, se usan principalmente **los nombres comunes** de las aves usados en el territorio argentino. En el cuadro de resultados, cada especie aparece asociada a su nombre científico.

La finalidad de este trabajo, además de resaltar el valor de San Sebastián de la Selva como reserva natural, es brindar herramientas para las actividades vinculadas con la observación de la naturaleza.

Todos los resultados están cargados en la plataforma de ciencia ciudadana eBird. Al menos una foto de cada especie —que fuera posible fotografiar— está cargada en la plataforma de ciencia ciudadana ArgentiNat. En su defecto, se cargó audio. No de todas las especies pudieron documentarse de alguna de estas dos formas.

Tipos de ambientes

Para delimitar el área de trabajo y las tareas correspondientes, así como para poder organizar un seguimiento más o menos riguroso de las interacciones entre especies de aves y medio, se realizó una distinción entre los distintos tipos de paisaje presentes en la reserva. Se tuvieron en cuenta, entre otras cosas: ubicación, nivel de vegetación, tipo de vegetación, presencia o no de agua, cercanía con la actividad humana, etc.

El mapa sólo es ilustrativo

Monte, selva primaria y secundaria, con sotobosque variado

Contempla en general los espacios cubiertos de selva. Representación directa de la Mata Atlántica. Dada la mixtura de estratos (monte joven y monte originario) no se realizó una distinción especial entre ellos (las especies marcadas con [1] son las que se encontraron más apartadas en zonas de monte primario, de modo que posiblemente estén asociadas con selva en buen estado de salud).

Se tienen en cuenta todas las especies observadas u oídas desde la selva.

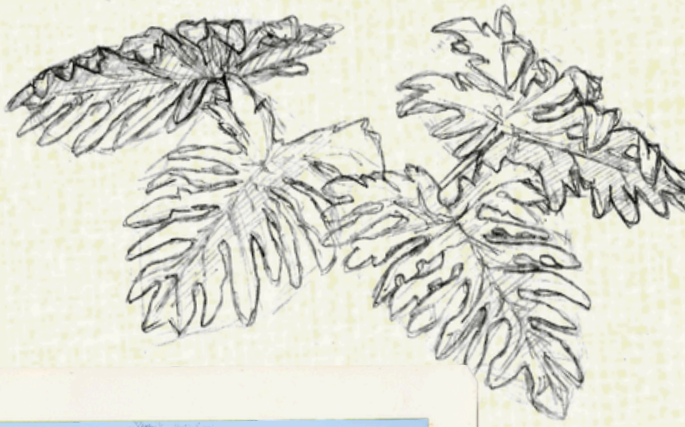

Es el paisaje con mayor cantidad de especies.
Total de especies: 130

Las especies más abundantes son quizás la Mosqueta Enana, la Mosqueta Corona Parda, el Ticotico Estriado, el Surucuá Cola Blanca, la Urraca Criolla, el Fueguero Morado y tres especies de arañeros (Arañero Coronado Chico, Arañero Silbón y Pitiayumí). Los tamnofílidos son característicos (Batará Copetón, Batará Negro, Choca Corona Negruzca, Choca Amarilla, Tiluchí Ala Roja y, especialmente, Batará Goteado). También suelen **escucharse** la Tovaca Parda, el Yasí Yateré Chico (muy de mañana) y el Halcón Montés Chico. No es raro que aparezca el Surucuá Amarillo y, profundo en el monte (aprox. entre los puntos 10, 11 y 12), se pueden encontrar los Arasarí Chicos. Si se ubica una tropa de Monos Caí, muy probablemente se halle un Arapasú andando atrás suyo.

MONTE

Cientificos	Vulgares
Heliobletus contaminatus	Picolezna Estriado
Phyllodor atricapillus	Ticotco Cabeza Negra
Cryptopezus nattereri	Chululú Chico
Antrostomus sericocaudatus	Atajacaminos Oscuro
Nyctiphrynus ocellatus	Atajacaminos Ocelado
Amaurospiza moesta	Reinamora Enana
Pionopsitta pileata **	Catita Cabeza Roja
Pyrrhura frontalis	Chiripepé Cabeza Verde
Cyanocoloxia brisonii	Reinamora Grande
Myiothlypis rivularis	Arañero Ribereño
Euphonia pectoralis	Tangará Alcalde
Myiopagis caniceps	Fiofío Ceniciento
Lepidocolaptes falcinellus	Chinchero Escamado
Nonnula rubecula	Chacurú Chico
Stephanoxis loddigesii	Picaflor Copetón
Tityra inquisitor	Tueré Chico
Xenops rutilans	Picolezna Rojizo
Dendrocolaptes platyrostris	Trepador Oscuro
Dryocopus lineatus	Carpintero Garganta Estriada
Mionectes rufiventris	Ladrillito
Sclerurus scansor	Raspahojas
Mackenziaena severa	Batará Copetón
Brotogeris chiriri	Catita Chiriri
Geotrygon montana	Paloma Montera Castaña
Conirostrum speciosum	Saí Celeste
Phylloscartes sylviolus 1	Mosqueta Cara Canela
Pogonotriccus eximius	Mosqueta Medialuna
Syndactyla rufosuperciliata	Ticotico Estriado
Selenidera maculirostris 1	Arasarí Chico
Cypseloides senex	Vencejo de Cascada
Crypturellus parvirostris	Tataupá Chico
Mesembrinibis cayennensis *	Tapicurú
Colonia colonus	Yetapá Negro
Dacnis cayana	Saí Azul
Thlypopsis pyrrhocoma	Pioró
Grallaria varia	Chululú Pintado
Pipraeidea melanonota	Saíra de Antifaz
Cissopis levarianus	Frutero Overo
Zonotrichia capensis	Chingolo
Polioptila lactea	Tacuarita blanca
Sirystes sibilator	Suiriri Silbón
Cnemotriccus bimaculatus	Mosqueta Ceja Blanca
Phyllomyias virescens	Mosqueta Corona Oliva
Elaenia flavogaster	Fiofío Copetón
Tolmomyias sulphurescens	Picochato Grande
Poecilotriccus plumbeiceps	Mosqueta Cabeza Canela
Corythopis delalandi	Mosquitero
Pyroderus scutatus	Yacutoro
Synallaxis ruficapilla	Pijuí Corona Rojiza
Chamaeza campanisona	Tovaca Parda

Cientificos	Vulgares
Scytalopus pachecoi	Churrín Plomizo
Conopophaga lineata	Chupadientes
Micrastur ruficollis	Halcón Montés Chico
Melanerpes flavifrons	Carpintero Arcoiris
Baryphthengus ruficapillus	Yeruvá
Trogon chrysochloros	Surucuá Amarillo
Zenaida auriculata	Torcaza
Leptotila rufaxilla	Yerutí Colorada
Crypturellus obsoletus	Tataupá Rojizo
Hemithraupis guira	Saíra Dorada
Habia rubica	Fueguero Morado
Cyclarhis gujanensis	Juan Chiviro
Leptopogon amaurocephalus	Mosqueta Corona Parda
Pipra fasciicauda	Bailarín Naranja
Dendroma rufa	Ticotico Grande
Anabachertia lichtensteini	Ticotico Ocráceo
Penelope supersiliaris	Yacupoí
Trichothraupis melanops	Frutero Corona Amarilla
Megarynchus pitangua	Pitanguá
Pachyramphus castaneus	Anambé Castaño
Tityra cayana	Tueré Grande
Chiroxiphia caudata	Bailarín Azul
Dryobates spilogaster	Carpintero Oliva Manchado
Dromococcyx pavoninus	Yasí Yateré Chico
Dysithamnus mentalis	Choca Amarilla
Celeus flavescens	Carpintero Copete Amarillo
Picumnus temminckii	Carpinterito Cuello Canela
Odontophorus capueira **	Urú
Crypturellus tataupa	Tataupá Montaraz
Tachyphonus coronatus	Frutero Coronado
Myiothlypis leucoblephara	Arañero Silbón
Basileuterus culicivorus	Arañero Coronado Chico
Setophaga pitiayumi	Pitiayumí
Icterus pyrrhopterus	Boyerito
Cacicus haemorrhous	Boyero Cacique
Euphonia chlorotica	Tangará Garganta Negra
Turdus leucomelas	Zorzal Sabiá
Troglodytes musculus	Ratona Común
Cyanocorax chrysops	Urraca Criolla
Pitangus sulphuratus	Benteveo
Camptostoma obsoletus	Piojito Silbón
Todirostrum cinereum	Mosqueta Pico Pala
Myiornis auricularis	Mosqueta Enana
Piprites chloris	Bailarín Verde
Schiffornis virescens	Bailarín Oliváceo
Synallaxis cinerascens	Pijuí Negruzco
Automolus leucophthalmus	Ticotico Ojo Blanco
Sittasomus griseicapillus	Tarefero
Herpsilochmus rufimarginata	Tiluchí Ala Rojiza
Thamnophilus caerulescens	Choca Corona Negruzca

Científicos	Vulgares
Hypoedaleus guttatus	Batará Goteado
Psittacara leucophthalmus	Calancate Ala Roja
Pionus maximiliani	Loro Maitaca
Campephilus robustus	Carpintero Grande
Trogon surrucura	Surucuá Cola Blanca
Rupornis magnirostris	Taguató
Cathartes aura	Jote Cabeza Roja
Cathartes burrovianus	Jote Cabeza Amarilla
Coragyps atratus	Jote Cabeza Negra
Vanellus chilensis *	Tero
Piaya cayana	Tingazú
Tapera naevia	Crespín
Leptotila verreauxi	Yerutí Gris
Xenops fuscus	Picolezna Chico
Pyriglena leucoptera	Batará Negro
Mackenziaena leachii	Batará Pintado
Pteroglossus castanotis	Arasarí Fajado
Patagioenas picazuro	Paloma Picazuró
Megascops choliba	Alilicucú Común
Nyctidromus albicollis	Curiango
Columbina talpacoti	Torcacita Colorada
Cacicus chrysopterus	Boyero Ala Amarilla
Turdus rufiventris	Zorzal Colorado
Turdus amaurochalinus	Zorzal Chalchalero
Accipiter poliogaster	Esparvero Grande
Platyrinchus mystaceus	Picochato Enano
Patagioenas cayennensis	Paloma Colorada
Myiarchus ferox	Burlisto Pico Negro
Saltator similis	Pepitero Verdoso
Saltator coerulescens	Pepitero Gris

*Vistos desde este paisaje, pero muy lejos. O escuchados.
**Igual caso que el anterior, pero es esperable que esa especie haga uso del paisaje.
1 Muy adentro en el monte. Imposible determinar si es por el estado de conservación o la lejanía con respecto a la presencia humana.

Algunos registros destacados

Ticotico Cabeza Negra

Furnárido curioso que emerge a observar cuando escucha algún sonido. No se queda quieto. Como otros ticoticos, se cuelga de ramas y tallos finos con el cuerpo muy pegado a la corteza. Es mucho menos abundante que las otras especies, o por lo menos, más difícil de encontrar. Como a todas ellas, sacarle una foto es todo un desafío.

Raspahojas

Quizás uno de los animales más carismáticos del monte. Anda a ras del suelo, colgándose de tallos y ramas finas por lo bajo, a medida que canta para alertar a posibles competidores de su presencia. Para comer, se tira al piso y empieza a revolver las hojas secas; en lugar de “rasparlas”, como dice su nombre, las va arrojando al aire mientras avanza. Se lo ve, naturalmente, en zonas de sotobosque despejado, sin helechos ni arbustos.

Atajacaminos

En la Reserva pude registrar tres especies de atajacaminos: **Curiango, Atajacaminos Oscuro y Atajacaminos Ocelado**. De ellas, el Curiango es la más abundante con diferencia. Se pueden ver (y sobre todo escuchar) cientos de ellos por las noches. Aunque hay también noches en que quedan completamente silenciosos. Tuve ocasión de ver su despliegue de cortejo. El macho tira el cuerpo hacia adelante, infla la garganta y levanta la cola. Entonces, emite un sonido que recuerda a una rana, mientras mueve las plumas caudales. La hembra lo mira fijamente, sin expresar respuesta alguna.

Los otros dos aparecieron la misma madrugada y casi en el mismo lugar. Seguramente hubiera mucho más, pero con la costumbre de cantar sólo al final de la noche. Justo antes de que saliera el sol pude escuchar a uno y a los pocos metros el otro, además de a unos cuantos Curiangos que se activaron de repente. El canto del Atajacaminos Oscuro es una simpática serie de dos chiflidos descendentes.

Huevo de Curiango, foto tomada en Península de Andresito, en octubre

Mosqueta Cara Canela

Vive en lo profundo de la selva, casi en la copa de los árboles. Por lo tanto, es difícil de ver y aún más de identificar. Con suerte, se mueve cantando con lo cual delata su presencia, aunque su canto no sea especialmente llamativo. No es tan hiperactiva como otros mosquetas, pero por lo general sólo se alcanza a ver su vientre oliváceo, que no da muchas pistas sobre su especie.

Arasarí Chico

Existe en la Reserva un sendero llamado **"Sendero Arasarí"** en honor a esta ave. Se la puede ver y, sobre todo, escuchar en ese sector. Su canto recuerda al de una rana. Prefiere dejarse ver al atardecer. A diferencia de otros tucanes, como el Tucán Grande, que tolera la presencia humana y puede verse en poblados, el Arasarí Chico vive en lo profundo del monte.

Churrín Plomizo

Mi experiencia con el Churrín Plomizo se reduce, la mayor parte del tiempo, a escuchar su llamado constantemente por el estrato bajo de la selva. Es un “chip” en serie, no muy llamativo, que apenas se detiene cuando arranca a cantar. Es un animal difícil de ver porque se desplaza caminando o saltando por el sotobosque. Rara vez se lo puede encontrar cruzando un camino.

Urú

Codorniz rechoncha que corre a los costados del camino. Usa “túneles” formados entre la vegetación del sotobosque y, confiado de su escondite, a veces no se aleja mucho aunque se le pase por al lado. Sin embargo, es sumamente difícil de ver despejado. Por lo general lo delata su canto, una serie de gritos onomatopéyicos.

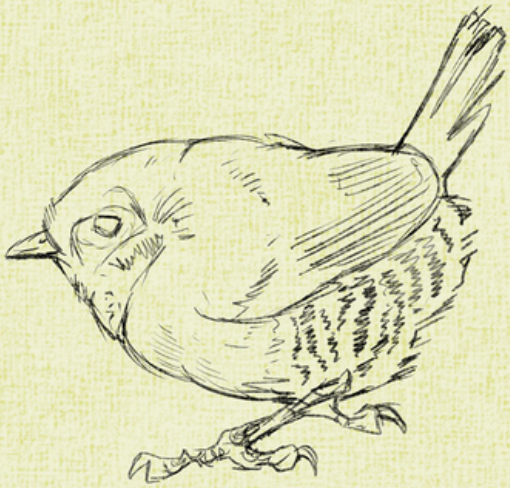

Bailarines

Durante mi experiencia en San Sebastián pude hacer registro de cuatro especies de Bailarines:

Bailarín Azul. Quizás el más común de los bailarines verdaderos. En esta época cada grupo de individuos estaba bien sectorizado por la formación de leks, es decir, territorios en donde realizar sus despliegues para atraer a las hembras.

Bailarín Naranja. No muy abundante, pero su canto (un silbido potente) sirve para encontrarlo.

Bailarín Verde. No es realmente un bailarín (familia Pipridae), sino un tiránido. Bastante común en la selva. Más oído que visto.

Bailarín Oliváceo. No es realmente un bailarín (familia Pipridae), sino un tityrido (familia de los Anambés). Difícil de ver, pero es frecuentemente escuchado, de lejos. Es un animal tímido que no suele acercarse. No es particularmente vistoso.

Esparvero Grande

Especie que tiene registros ocasionales por San Sebastián y alrededores. Vuela entre los árboles y, como otros esparveros, es difícil de ver con detalle. Pude encontrarlo en uno de mis últimos días de campaña. Apareció a contraluz, pero lo delataba su figura característica, particularmente erguida, con patas y cola largas. Luego voló justo encima mío y pude verlo desde abajo (completamente blanco) para erradicar cualquier duda.

Hotel, zona de uso de personal y de visitantes, huerta, viveros, entrada y jardines

Se incluyen todas las especies vistas u oídas desde este sector. Excluyendo algunas pocas que se vinculan directamente con la laguna, o que se hacen visibles exclusivamente para relacionarse con el agua (ej: Hocó Colorado fue visible un par de veces desde el hotel, pero siempre asomando del monte para acercarse al agua).

La zona de uso común para personal y visitantes está, en su mayor parte, parquizada. Cuenta con árboles exóticos y nativos en distintas etapas de desarrollo. Hacia el sector de la entrada, y sobre el camino que conecta con la reserva San José, hay un monte de Araucaria que rodea una de las orillas de la laguna.

Total de especies: 93

Tiene **dos ventajas** con respecto a otros paisajes: es donde pasé más tiempo y presenta un panorama despejado del cielo. Es común ver, a lo lejos, grandes bandadas de Jotes y de Vencejos. Frecuentan la zona animales que toleran bien la presencia humana, como Jilgueros Dorados, Zorzales, Chingolos, Ratonas, Urracas, Benteveos, Boyeritos, Fruteros Coronados, Teros y Celestinos. Fue el único punto donde se registraron las Golondrinas Domésticas (recién a finales de julio). Varias veces se vio en este sector a un grupo de Yacutoros.

HOTEL

Científicos	Vulgares
Nycticorax nycticorax 2	Garza Bruja
Phaetornis pretrei	Ermitaño Canela
Cathartes burrovianus	Jote Cabeza Amarilla
Buteo brachyurus *	Aguilucho Cola Corta
Florisuga fusca	Picaflor Negro
Euphonia violacea	Tangará Amarillo
Chaetura meridionalis 3	Vencejo de Tormenta
Leptasthenura setaria 4	Coludito de los Pinos
Asio clamator	Lechuzón Orejudo
Pyrrhura frontalis	Chiripepé Cabeza Verde
Phaetornis eurinome	Ermitaño Escamado
Tyto alba	Lechuza de Campanario
Brotogeris chiriri	Catita Chiriri
Cypseloides senex	Vencejo de Cascada
Mesembrinibis cayennensis	Tapicurú
Buteogallus urubitinga *	Águila Negra
Sicalis flaveola	Jilguero Dorado
Claravis pretiosa	Palomita Azulada
Sarcoramphus papa *	Jote Real
Cissopis levarianus	Frutero Overo
Zonotrichia capensis	Chingolo
Sirystes sibilator	Suiriri Silbón
Elaenia flavogaster	Fiofío Copetón
Pyroderus scutatus	Yacutoro
Micrastur semitorquatus 4	Halcón Montés Grande
Melanerpes flavifrons	Carpintero Arcoiris
Zenaida auriculata	Torcaza
Conopias trivirgatus	Benteveo Chico
Caracara plancus	Carancho
Patagioenas cayennensis	Paloma Colorada
Hemithraupis guira	Saíra Dorada
Leptopogon amaurocephalus	Mosqueta Corona Parda
Lochmias nematura	Macuquito
Penelope supersiliaris	Yacupoí
Trichothraupis melanops	Frutero Corona Amarilla
Cacicus chrysopterus	Boyero Ala Amarilla
Serpophaga subcristata	Piojito Tiquitiqui
Dryobates spilogaster	Carpintero Oliva Manchado
Myiarchus ferox	Burlisto Pico Negro
Daptrius chimachima	Chimachima
Celeus flavescens	Carpintero Copete Amarillo
Melanerpes candidus	Carpintero Blanco
Thalurania glaucopis	Picaflor Corona Violácea
Chlorostilbon lucidus	Picaflor Verde
Coryphospingus cuculatus	Brasita de Fuego
Thraupis sayaca	Chogüí
Tachyphonus coronatus	Frutero Coronado
Basileuterus culicivorus	Arañero Coronado Chico
Setophaga pitiayumi	Pitiayumí
Icterus pyrrhopterus	Boyerito

Científicos	Vulgares
Cacicus haemorrhous	Boyero Cacique
Euphonia chlorotica	Tangará Garganta Negra
Turdus amaurochalinus	Zorzal Chalchalero
Turdus leucomelas	Zorzal Sabiá
Turdus albicollis	Zorzal Collar Blanco
Turdus rufiventris	Zorzal Colorado
Troglodytes musculus	Ratona Común
Cyanocorax chrysops	Urraca Criolla
Myiozetetes similis	Benteveo Mediano
Pitangus sulphuratus	Benteveo
Myiornis auricularis	Mosqueta Enana
Sittasomus griseicapillus	Tarefero
Progne chalybea	Golondrina Doméstica
Chrysuronia versicolor	Picaflor Esmeralda
Gnorimopsar chopi	Chopí
Spizaetus melanoleucus *	Águila Viuda
Trogon chrysochloros	Surucuá Amarillo
Geranoaetus albicaudatus *	Aguilucho Alas Largas
Tityra cayana	Tueré Grande
Psittacara leucophthalmus	Calancate Ala Roja
Pionus maximiliani	Loro Maitaca
Falco rufigularis	Halcón Negro Chico
Herpetotheres cachinnans *	Guaicurú
Trogon surrucura	Surucuá Cola Blanca
Rupornis magnirostris	Taguató
Cathartes aura	Jote Cabeza Roja
Coragyps atratus	Jote Cabeza Negra
Vanellus chilensis	Tero
Gallinula galeata	Pollona Negra
Aramides saracura	Saracura
Piaya cayana	Tingazú
Tapera naevia *	Crespín
Leptotila verreauxi	Yerutí Gris
Coereba flaveola	Mielero
Chaetura cinereiventris	Vencejo Chico
Furnarius rufus	Hornero
Pteroglossus castanotis	Arasarí Fajado
Patagioenas picazuro	Paloma Picazuró
Megascops choliba	Alilicucú Común
Nyctidromus albicollis	Curiango
Columbina talpacoti	Torcacita Colorada
Dysithamnus mentalis	Choca Amarilla
Glaucidium brasilianum	Caburé Chico

2. Seguramente asociada a la laguna.
3. La presencia de los Vencejos se debe más a la posibilidad de verlos. Puesto que es una especie migratoria que se ve menos en esta época, se tomó especial cuidado en su identificación.
4. Sección de Araucarias, hacia la Reserva San José.
*Vistos desde este paisaje, pero muy lejos. O escuchados.

Algunos registros destacados:

Picaflor Corona Violácea

Visitante frecuente de las flores plantadas alrededor del quincho. Extraordinariamente confiado. A veces da vuelta alrededor de los visitantes si tienen prendas coloridas. Puede llegar a ponerse agresivo, sobre todo frente a otros picaflores.

Paloma Colorada

Esta especie acaso sea más fácil de distinguir de la Paloma Picazuró a partir de su canto, sobre todo si se la ve de lejos. Es uno de los registros novedosos para la Reserva en eBird.

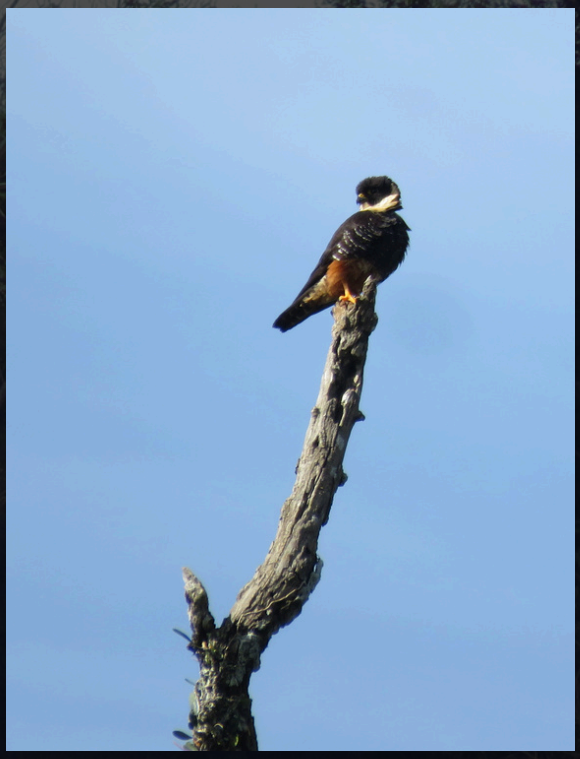

Halcón Negro Chico

Pequeño halcón de la selva. En inglés lo llaman “Bat Falcon” por su costumbre de cazar murciélagos. Como otros halcones, es un especialista en la caza aerea. Además de murciélagos, caza mariposas. Se lo puede ver por la tarde, a gran altura, avanzando sobre la laguna para atrapar alguno de esos bichos. Cuando no está volando, se pasa el día esperando en lo más alto de un tronco pelado. En frente del hotel, los restos de un árbol seco, aún en pie, fueron la percha predilecta del Halcón por varios días.

Coludito de los Pinos

Exclusivo de las **Araucarias**. Especie más común en las pocas regiones de la provincia que aún mantienen grandes poblaciones de **Pino Paraná** (*Araucaria angustifolia*). Se mueve por las copas y busca comida entre las hojas y la corteza. Se suele ver el movimiento de la cola que, como indica su nombre, es particularmente larga; luego, con suerte, vuela hasta otro árbol y se deja ver por un segundo.

Halcón Montés Grande

Halcón que caza entre los árboles. Canta muy de mañana o muy de tarde. Su canto se puede escuchar a lo lejos porque resuena en el bosque. Esto provoca que pueda resultar complicado seguirlo hasta encontrar al ave. Es una serie de gritos profundos, muy humanos y similares a gemidos, que se intensifican al comienzo y luego se van desvaneciendo. Al menos un individuo permanecía alrededor del parquizado de Araucarias, cerca de la laguna, y se lo pudo escuchar varias veces. Tuve ocasión de verlo; muy lejos, primero, cruzando el agua, y muy enramado, después, desplazándose por entre Alisos de Río.

Laguna, tajamar superior del arroyo, bordes del agua

Frente al casco del hotel se forma un cuerpo de agua. Es una ampliación artificial de un arroyo que cruza la reserva.

Exclusivamente se tienen en cuenta aves que, en este sector, hayan tenido contacto con el agua, ya sea para beber, cazar, buscar comida en el barro, nadar, etc. No sobrevolando, a no ser que, por la conducta esperable del ave, se entienda que hacen uso del paisaje (ej: una vez, un Surucuá Cola Blanca se vio sobrevolando la laguna a baja altura, pero no buscando algo en el cuerpo de agua, sino para desplazarse de un punto a otro; en cambio, de los Martines Pescadores se entiende que, aunque no se zambulleran para levantar una presa, mantenían un vínculo con el agua).

LAGUNA

Científicos	Vulgares
Anhinga anhinga	Aninga
Nannopterum brasilianum	Biguá
Cairina moschata	Pato Real
Mesembrinibis cayennensis	Tapicurú
Syrigma sibilatrix	Chiflón
Amazonetta brasiliensis	Pato Cutirí
Bubulcus ibis	Garcita Bueyera
Tigrisoma lineatus	Hocó Colorado
Megaceryle torquata	Martín Pescador Grande
Chloroceryle americana	Martín Pescador Chico
Chloroceryle amazona	Martín Pescador Mediano
Pitangus sulphuratus	Benteveo
Myiozetetes similis	Benteveo Mediano
Egretta thula	Garcita Blanca
Gallinula galeata	Pollona Negra
Chaetura cinereiventris 5	Vencejo Chico

5. Descendían a tomar agua.

La especie predominante es la Pollona Negra, seguida del Biguá. Una o dos parejas de Tapicurú hacen una ronda diaria por los bordes y siempre se puede ver algún Hocó Colorado asomado desde la orilla. Al atardecer llegan de a cientos las Garcitas Bueyeras.

Total de especies: 16

En este ambiente modificado, llama la atención la baja cantidad de especies registradas con respecto a otros paisajes. Sobre todo teniendo en cuenta que las lagunas y los humedales son quizás los ambientes más biodiversos en otras provincias del litoral argentino, como Buenos Aires o Santa Fe. Aunque destacan en esta zona registros históricos como el de la Garcita Imperial (ver eBird), Misiones parece concentrar todavía su riqueza en la selva. Para dar una idea: en esta campaña se registraron más especies en los comederos que en la laguna.

Algunas especies destacadas:

Martines pescadores

Las tres especies de Martín Pescador comunes en Argentina están presentes alrededor de los cuerpos de agua de la Reserva. Cada uno de ellos se mueve de manera particular sobre la laguna.

El **Martín Pescador Chico** hace desplazamientos cortos, generalmente vuelos elásticos hacia abajo, y se posa en raices o ramas inclinadas hacia el agua. **El Martín Pescador Mediano**, por su parte, hace movimientos más pro-longados, a veces recorriendo el arroyo a lo largo como si fuera una autopista; luego, se posa en los árboles a media altura. Por último, el **Martín Pescador Grande**, tras permanecer un timpo pescando en un mismo sector, vuela por encima de las copas de los árboles hacia otro sector; en esos movimientos emite un canto que recuerda a una matraca.

Vencejo Chico

De a montones, a media tarde bajan a tomar agua. Se mueven en bandadas a lo largo de la laguna y por turnos se arrojan para pasar rasando por la superficie. Verlos así es un espectáculo. El resto del tiempo están demasiado alto y son difíciles de identificar, no sólo por la luz, sino porque una marca de campo clave es la rabadilla blanca, que rara vez se ve desde abajo.

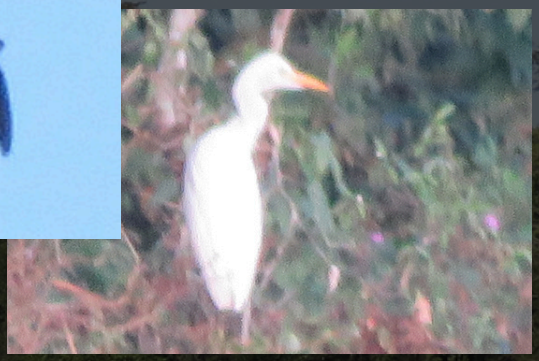

Garcita Bueyera

Por las tardes, bajan a las orillas de la laguna bandadas inmensas de Garcitas Bueyeras. Se las puede ver surcando el aire tanto de a grupos pequeños de tres o cinco individuos como de a grupos de treinta fácilmente. Seguramente pasan el día en los campos vecinos dedicados a la ganadería y bajan a la Reserva para descansar. Antes de instalarse, aterrizan, vuelven a levantar vuelo, dan una vuelta y vuelven a bajar. Esa secuencia la pueden reproducir tres o cuatro veces antes de quedarse quietas. Además, hace muy difícil contar la cantidad total.

Benteveo Mediano

En inglés lo llaman “Social Flycatcher”. La mayor parte del día se lo ve en parejas, pero al atardecer se amuchan en grupos de diez o más, en los árboles alrededor de la laguna, para darse un festín de insectos. Realizan vuelos elásticos atrapando a sus presas. Su canto es un chiflido corto y ascendente que se escucha constantemente.

Chilcal, monte degradado con exóticas, laguna y pastos inundables

Detrás de la huerta, en un predio desmontado, se formó un chilcal (una zona de pastizal con presencia de Baccharis sp.) que ha atraído a especies típicas de pastizales o ambientes chaqueños. Es una zona baja, que además cuenta con una pequeña laguna artificial. Luego de lluvias, ese sector, incluyendo un bosque con especies vegetales ribereñas, se inunda. Ese charco tiene poca profundidad y es frecuentado por Carpinchos. Hay algunos pocos árboles altos, aislados, que se mantienen de la selva originaria, aunque la mayoría de ellos ya están muertos.

Se tienen en cuenta todas las especies observadas u oídas desde este sector.

Total de especies: 56

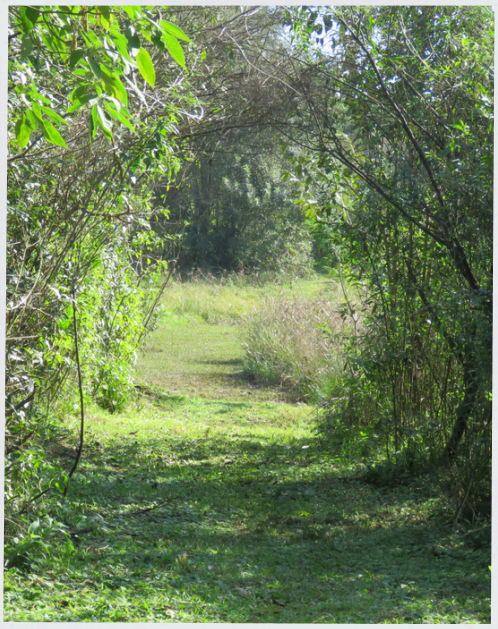

Por el cielo despejado, destaca como punto de observación para aves rapaces. Desde esa zona se registraron Águila Negra, Jote Cabeza Negra, Jote Cabeza Colorada, Jote Real, Águila Viuda, Chimachima, Carancho, Taguató y Esparvero Estriado. Por las tardes, especialmente luego de una lluvia, se llena de Benteveos Medianos. De vez en cuando aparecen especies acuáticas como el Hocó Colorado y los Patos Cutirí.

CHILCAL

Científicos	Vulgares
Elaenia sordida 6	Fiofío paranense
Sporophila caerulescens	Corbatita
Spinus magellanicus	Cabecita Negra
Myiopsitta monachus	Cotorra
Euphonia pectoralis	Tangará Alcalde
Spizaetus melanoleucus *	Águila Viuda
Tachybaptus dominicus	Macá Gris
Accipiter striatus	Esparvero Estriado
Colonia colonus	Yetapá Negro
Buteogallus urubitinga	Águila Negra
Sarcoramphus papa *	Jote Real
Pipraeidea melanonota	Saíra de Antifaz
Cissopis levarianus	Frutero Overo
Zonotrichia capensis	Chingolo
Sirystes sibilator	Suiriri Silbón
Myiophobus fasciatus	Mosqueta Estriada
Zenaida auriculata	Torcaza
Amazonetta brasiliensis	Pato Cutiri
Caracara plancus	Carancho
Satrapa icterophrys	Suiriri Amarillo
Serpophaga subcristata	Piojito Tiquitiqui
Drommococcyx pavoninus *	Yasí Yateré Chico
Daptrius chimachima	Chimachima
Melanerpes candidus	Carpintero Blanco
Crypturellus tataupa	Tataupá Montaraz
Chloroceryle amazona *	Martín Pescador Mediano
Coryphospingus cucullatus	Brasita de Fuego
Thraupis sayaca	Chogüí

Científicos	Vulgares
Basileuterus culicivorus	Arañero Coronado Chico
Setophaga pitiayumi	Pitiayumí
Icterus pyrrhopterus	Boyerito
Euphonia chlorotica	Tangará Garganta Negra
Turdus amaurochalinus	Zorzal Chalchalero
Turdus leucomelas	Zorzal Sabiá
Troglodytes musculus	Ratona Común
Cyanocorax chrysops	Urraca Criolla
Myiozetetes similis	Benteveo Mediano
Pitangus sulphuratus	Benteveo
Euscarthmus meloryphus	Barullero
Camptostoma obsoletus	Piojito Silbón
Todirostrum cinereum	Mosqueta Pico Pala
Synallaxis cinerascens	Pijuí Negruzco
Sittasomus griseicapillus	Tarefero
Thamnophilus caerulescens	Choca Corona Negra
Pionus maximiliani	Loro Maitaca
Trogon surrucura	Surucuá Cola Blanca
Rupornis magnirostris	Taguató
Cathartes aura	Jote Cabeza Roja
Coragyps atratus	Jote Cabeza Negra
Vanellus chilensis *	Tero
Tapera naevia	Crespín
Leptotila verreauxi	Yerutí Gris
Furnarius rufus	Hornero
Chaetura cinereiventris	Vencejo Chico
Patagioenas picazuro	Paloma Picazuró
Columbina talpacoti	Torcacita Colorada

*Vistos desde este paisaje, pero muy lejos. O escuchados.
6. Seguramente un *Elaenia* sp. reportado en el Monte de Alisos, se tratara también de *E. sordida*.

Algunos registros destacados

Águila Negra

Asociada a cuerpos de aguas abiertos, no es una de las rapaces más comunes de Misiones. Sin embargo, seguramente fuera mucho menos frecuente hace unos cuantos años, antes de que el desmonte y las represas formaran zonas inundables. Al menos dos individuos fueron vistos asiduamente en la reserva: un adulto y un juvenil/subadulto. El plumaje de este último puede causar confusión. Es blancuzco con pardo en el dorso y en gotas que le cubren el vientre. Se lo puede reconocer, si se lo mira bien, por su aspecto robusto y su gran pico de cera amarilla. Además, tiene las patas largas y la silueta erguida típica de las águilas del género Buteogallus (cuello largo y alas que no superan la cola, aunque ésta no sea larga). A diferencia de otras especies emparentadas, el plumaje inmaduro presenta parches blancos tanto en el dorso como en el ventral de los extremos de cada ala.

Crespín

De presencia constante en toda la Reserva. Su canto suele escucharse principalmente a la mañana, pero no es exclusivo. Sin embargo, es muy difícil de observar. En un montecito que creció en el centro del Chilcal había una pareja instalada a la que me fue posible acercarme bastante. En ese sector, por lo tanto, pude verlo asomando más de una vez y atender a los despliegues para ponerse en contacto entre ellos. También pude presenciar que, para despistar a los invasores, cantan más bajo, sonando así como si estuvieran lejos. Luego, van subiendo paulatinamente el volumen de sus llamados para confirmar que están cerca entre ellos y que es seguro asomarse.

Fiofío Paranense

Registro novedoso para la reserva

Esta especie no cuenta con muchos registros ni en la provincia ni en el país. En Misiones se lo suele ver por puntos lindantes con el Paraná. Antes de registrarlo para San Sebastián, de hecho, con lo que respecta a Misiones, en eBird el registro más oriental (y por lo tanto, más alejado del Paraná) correspondía a la seccional Uruzú del Parque Provincial Urugua-í. Posiblemente se esté expandiendo a raíz del desmonte. Fue visto en la zona del Chilcal y quizás entre los Alisos de Río. Es un Elaenia esbelto, verde, con dos bandas alares, vientre amarillo y base del pico naranja.

Macá Gris

Todos los días que estuve en la Reserva pude escuchar al Macá Gris cantando por las mañanas, desde la zona inundable del Chilcal. Su vocalización es un “Hip” repentino y agresivo. Parece tener predilección por charcos temporales, no muy profundos, que se forman en zonas de pastos altos o vegetación abundante en general. Eso le permite moverse mucho más oculto que otros macáes. No acostumbra a zambullirse, quizás porque no anda en aguas con mucha profundidad. Si uno se acerca, su primer reacción es nadar alejándose de la orilla. Por un par de días se vio uno también en uno de los tajamares construidos en el camino de los Alisos de Río.

Alisos, monte ribereño, tajamares y bordes de arroyo

El camino que conecta el Hotel con el Punto 1 de los senderos se levanta entre el arroyo y una zona de tajamares, construidos para la cría de Búfalo, hoy ausente. Las condiciones húmedas y la cercanía al agua llenaron el paisaje de especies típicas de bosque ribereño, como el Aliso de Río. La vegetación es más densa más cerca del agua (en las bajadas al río y el embarcadero) y más seca mientras más arriba.

Se tienen en cuenta todas las especies observadas u oídas desde este sector.

Total de especies: 58

ALISOS

Científicos	Vulgares
Phacellodomus ruber	Espinero Grande
Chaetura meridionalis 3	Vencejo de Tormenta
Geothlypis velata	Arañero Cara Negra
Cypseloides senex	Vencejo de Cascada
Tachybaptus dominicus	Macá Gris
Pipraeidea melanonota	Saíra de Antifaz
Zonotrichia capensis	Chingolo
Sirystes sibilator	Suirirí Silbón
Pardirallus nigricans	Gallineta Negruzca
Zenaida auriculata	Torcaza
Amazonetta brasiliensis	Pato Cutirí
Caracara plancus	Carancho
Hemitriccus margaritaceiventer	Mosqueta Ojo Dorado
Leptopogon amaurocephalus	Mosqueta Corona Parda
Lochmias nematura	Macuquito
Tigrisoma lineatus	Hocó Colorado
Satrapa icterophrys	Suirirí Amarillo
Serpophaga subcristata	Piojito Tiquitiqui
Dysithamnus mentalis	Choca Amarilla
Celeus flavescens	Carpintero Copete Amarillo
Melanerpes candidus	Carpintero Blanco
Chloroceryle americana	Martín Pescador Chico
Coryphospingus cucullatus	Brasita de Fuego
Tachyphonus coronatus	Frutero Coronado
Myiothlypis leucoblephara	Arañero Silbón
Basileuterus culicivorus	Arañero Coronado Chico
Setophaga pitiayumi	Pitiayumí
Turdus amaurochalinus	Zorzal Chalchalero
Troglodytes musculus	Ratona Común

Científicos	Vulgares
Pitangus sulphuratus	Benteveo
Camptostoma obsoletus	Piojito Silbón
Todirostrum cinereus	Mosqueta Pico Pala
Thamnophilus caerulescens	Choca Corona Negruzca
Trogon surrucura	Surucuá Cola Blanca
Rupornis magnirostris	Taguató
Cathartes aura	Jote Cabeza Roja
Coragyps atratus	Jote Cabeza Negra
Falco rufigularis	Halcón Negro Chico
Ardea alba	Garza Blanca
Egretta thula	Garcita Blanca
Vanellus chilensis *	Tero
Gallinula galeata	Pollona Negra
Aramides saracura	Saracura
Playa cayana	Tingazú
Tapera naevia	Crespín
Leptotila verreauxi	Yerutí Gris
Geotrygon montana	Paloma Montera Castaña
Turdus rufiventris	Zorzal Colorado
Turdus leucomelas	Zorzal Sabiá
Furnarius rufus	Hornero
Chaetura cinereiventris	Vencejo chico
Patagioenas picazuro	Paloma Picazuró
Nyctidromus albicollis	Curiango
Columbina talpacoti	Torcacita Colorada
Conopophaga lineata	Chupadientes
Myiozetetes similis	Benteveo Mediano
Stilpnia preciosa	Saíra Castaña
Strix virgata	Lechuza Estriada

*Vistos desde este paisaje, pero muy lejos. O escuchados.
3: La presencia de los Vencejos se debe más a la posibilidad de verlos. Puesto que es una especie migratoria que se ve menos en esta época, se tomó especial cuidado en su identificación.

En este sector se registraron algunas especies con más frecuencia que en otros. Es el caso, por ejemplo, de la Saíra de Antifaz y el Piojito Tiquitiqui. Para especies como el Arañero Cara Negra o el Hornero, el Bosque de Alisos es el límite antes de acercarse a la selva, puesto que allí están por completo ausentes.

Algunos registros destacados

Espinero Grande

Ave ribereña común en las selvas marginales hasta el norte de Buenos Aires, pero extraña para la provincia de Misiones. Quizás los bosques en restauración, como el monte de Alisos de Río que crece entre los tajamares y la laguna, asemeja a los bosques en galería que el Espinero habita más hacia el sur, favoreciendo su expansión.

Mosqueta Ojo Dorado

Animal más bien chaqueño, que se mueve entre ramas finas o arbustos. Es confiado y sale bastante cerca del sendero, pero es esquivo y no se deja ver. Como otras especies, seguramente su dispersión por Misiones responde al desmonte.

Macuquito

Este furnárido anda siempre cerca del agua, forrajeando en el barro o en raíces y ramas que caen hacia abajo. Aunque pequeño y tímido, no se mueve mucho y es fácil de encontrar si se siguen sus cantos. No suele moverse mucho y se resiste a abandonar los rincones en los que se alimenta.

Pastizal, pastizal inundable, monte en regeneración

Entre el bosque de Alisos y el Punto 1 hay una región de pastizal en pendiente, constituida por especies de pasto exóticos, remanente de cuando el espacio se dedicaba a la ganadería. En ese sector se realizaron plantaciones de nativas, principalmente de Timbó y Fumo Bravo. Hay también presencia de árboles exóticos. Luego de una lluvia, algunos sectores del pastizal se inundan. Además, por estar en plena subida, funciona como punto panorámico.

Se tienen en cuenta todas las especies observadas u oídas desde este sector.

PASTIZAL

Científicos	Vulgares
Chaetura meridionalis 3	Vencejo de Tormenta
Mackenziaena severa *	Batará Copetón
Synallaxis spixi	Pijuí Plomizo
Synallaxis frontalis	Pijuí Frente Gris
Spizaetus melanoleucus *	Águila Viuda
Mustelirallus albicollis	Burrito Grande
Saltator similis	Pepitero Verdoso
Buteogallus urubitinga	Águila Negra
Sarcoramphus papa *	Jote Real
Myiophobus fasciatus	Mosqueta Estriada
Crotophaga ani	Anó Chico
Bubulcus ibis **	Garcita Bueyera
Hemithraupis guira	Saíra Dorada
Hemitriccus margaritaceiventer	Mosqueta Ojo Dorado
Dromococcyx pavoninus *	Yasí Yateré Chico

Científicos	Vulgares
Icterus pyrrhopterus	Boyerito
Troglodytes musculus	Ratona Común
Pitangus sulphuratus	Benteveo
Euscarthmus meloryphus	Barullero
Thamnophilus doliatus	Choca Listada
Psittacara leucophthalmus *	Calancate Ala Roja
Pionus maximiliani *	Loro Maitaca
Falco rufigularis *	Halcón Negro Chico
Coragyps atratus	Jote Cabeza Negra
Cathartes aura	Jote Cabeza Roja
Tapera naevia **	Crespín
Pyriglena leucoptera *	Batará Negro
Chaetura cinereiventris	Vencejo Chico
Patagioenas picazuro	Paloma Picazuró
Nyctidromus albicollis	Curiango

*Vistos desde este paisaje, pero muy lejos. O escuchados.
**Igual caso que el anterior, pero es esperable que esa especie haga uso del paisaje.
3. La presencia de los Vencejos se debe más a la posibilidad de verlos. Puesto que es una especie migratoria que se ve menos en esta época, se tomó especial cuidado en su identificación.

Total de especies: 30

La especie predominante es el Barullero. Ya desde este sector comienzan a escucharse las voces del monte: Yasí Yateré Chico y Batará Goteado. Además, los arbustos al comienzo de este camino fueron el único punto de la reserva en que se registró a la Choca Listada. Tampoco se encontraron en otro paisaje los Pijuí Frente Gris y Pijuí Plomizo, ni el Anó Chico. Como otras zonas despejadas, es frecuente la observación de rapaces —especialmente Jotes—, pero la cercanía con los árboles de la selva hace también muy común el encuentro con diferentes especies de loros surcando el cielo.

Algunos registros destacados

Barullero

Otra especie típica del espinal o ecorregiones chaqueñas que aparece en zonas pocas frondosas de Misiones a razón del desmonte. Es un tiránido pequeño con una vocalización característica que a veces emite sin pausas.

Burrito Grande

Especie típica de esteros y zonas inundables. En el norte de Misiones son contados los puntos desde donde se lo puede registrar. La zona del bosque en regeneración es aún, en su mayor parte, un pastizal inundable en el que, muy por las mañanas, se puede escuchar al Burrito Grande. Su canto recuerda al del Carau. Un gorjeo que termina en una nota ascendente. Primero suena uno, contesta otro, hasta que empiezan a sonar de todos lados. En contraste, es casi imposible de ver.

Águila Viuda

Al menos un individuo se dejó ver más de una vez surcando los cielos de la Reserva. Por lo general, muy lejos o muy alto. Se la ve desde lugares abiertos sobrevolando la selva. Una mañana tormentosa pude encontrarla posada en lo alto de un inmenso Lapacho en flor.

Tacuara, tacuarales, criciumales

Comprende cualquier parche de bambuáceas, existiendo en la reserva principalmente Criciúma (Criciuma sp.) y, en menor medida, Tacuapí (Merostachys sp.) Se lo toma como paisaje independiente porque algunas especies de aves sólo fueron vistas haciendo uso de este tipo de plantas. Sólo se incluyen, por lo tanto, especies que se vieran en parches de Criciúma o Tacuapí o que se escucharan dentro de ellos.

TACUARA

Cientificos	Vulgares
Platyrinchus mystaceus	Picochato Enano
Thlypopsis pyrrhocoma	Pioró
Ramphotrigon megacephalus	Picochato Cabezón
Psilorhamphus guttatus	Gallito Overo
Drymophila rubricollis	Tiluchí Colorado
Capsiempis flaveola	Mosqueta Ceja Amarilla
Hemitriccus diops	Mosqueta de Anteojos
Dysithamnus mentalis	Choca Amarilla
Myiothlypis leucoblephara	Arañero Silbón
Basileuterus culicivorus	Arañero Coronado Chico
Synallaxis cinerascens	Pijuí Negruzco
Thamnophilus caerulescens	Choca Corona Negruzca

No es un paisaje particularmente abundante en especies, pero tiene la virtud de que muchas de las registradas ahí son exclusivas.

Total de especies: 12

Algunas especies, aunque pueden verse entre otras plantas, parecen tener preferencia por la caña y andan siempre cerca de un parche de bambú. Es el caso del Pijuí Negruzco, el Pioró, la Choca Amarilla y la Mosqueta de Anteojos.

Algunos registros destacados

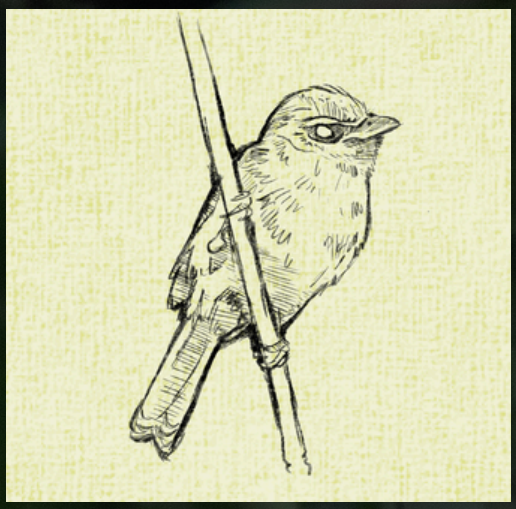

Picochato Cabezón

Tiránido diminuto, con cola larga, tonos verdosos y poco más. No es mucho más cabezón que otras mosquetas. Vive exclusivamente entre las cañas, desde donde se lo escucha silbar. Su voz de contacto consiste en dos notas, la primera corta y la segunda larga y en descenso (es un sonido bastante sencillo de imitar). Cuando uno se acerca, sale a inspeccionar, pero apenas se muestre y desaparece nuevamente.

Gallito Overo

Otro habitante exclusivo de la caña, principalmente del Tacuapí. Se mueve como una Ratona, a la que además se asemeja. Por su conducta esquiva, es más fácil ubicarlo por su canto, un soplido constante que puede pasar desapercibido si no se está prestando atención. Recuerda de alguna forma al canto de la Tovaca Parda, pero más orgánico y por lo general escuchado desde lo alto (la Tovaca se desplaza corriendo por el suelo).

Mosqueta Ceja Amarilla

Especie muy común en la Selva Misionera, pero aislada en los criciumales que forman columnas al lado de algún árbol. En cada uno de esos bloques vive al menos una pareja (a veces dos). Están constantemente vocalizando así que son muy fáciles de encontrar. Tienen dos vocalizaciones: un trino agudo y aspirado, similar al de otros tiránidos, y una serie de parloteos histriónicos muy llamativos. Además, alguna de las dos Mosquetas de la pareja sale a vigilar mientras la otra permanece escondida. Aunque se mueve muy rápido, se posa quieta en tallos despejados.

Monte ribereño, chilcal, bajadas al río

Se extiende desde la zona del hide hasta un salto desde el cual puede accederse a los senderos principales de la reserva. Presenta vegetación asociada a ambientes húmedos y cursos de agua. Contempla también las bajadas al río y las especies registradas sobre el agua.

Se tienen en cuenta todas las especies observadas u oídas desde este sector.

Total de especies: 45

MONTE RIBEREÑO

Científicos	Vulgares
Cypseloides senex	Vencejo de Cascada
Dacnis cayana	Saí Azul
Stilpnia preciosa	Saíra Castaña
Thlypopsis pyrrhocoma	Pioró
Colaptes melanochloros	Carpintero Real
Zonotrichia capensis	Chingolo
Sysiter sibilator	Suirirí Silbón
Myiarchus ferox	Burlisto Pico Negro
Zenaida auriculata	Torcaza
Amazonetta brasiliensis	Pato Cutirí
Trichothraupis melanops	Frutero Corona Amarilla
Cacicus chrysopterus	Boyero Ala Amarilla
Crypturellus tataupa	Tataupá Montaraz
Chloroceryle amazona	Martín Pescador Mediano
Coryphospingus cucullatus	Brasita de Fuego
Thraupis sayaca	Chogüí
Tachyphonus coronatus	Frutero Coronado
Basileuterus culicivorus	Arañero Coronado Chico
Setophaga pitiayumi	Pitiayumí
Turdus amaurochalinus	Zorzal Chalchalero
Turdus leucomelas	Zorzal Sabiá
Troglodytes musculus	Ratona Común
Stelgidopteryx ruficollis *	Golondrina Ribereña

Científicos	Vulgares
Cyanocorax chrysops	Urraca Criolla
Myiozetetes similis	Benteveo Mediano
Pitangus sulphuratus	Benteveo Mediano
Camptostoma obsoletus	Piojito Silbón
Thamnophilus caerulescens	Choca Corona Negruzca
Trogon surrucura	Surucuá Cola Blanca
Rupornis magnirostris	Taguató
Cathartes aura	Jote Cabeza Roja
Coragyps atratus	Jote Cabeza Negra
Vanellus chilensis *	Tero
Gallinula galeata	Pollona Negra
Aramides saracura	Saracura
Piaya cayana	Tingazú
Tapera naevia **	Crespín
Leptotila verreauxi	Yerutí Gris
Turdus rufiventris	Zorzal Colorado
Furnarius rufus	Hornero
Pyriglena leucoptera	Batará Negro
Chaetura cinereiventris	Vencejo Chico
Patagioenas picazuro	Paloma Picazuró
Columbina talpacoti	Torcacita Colorada
Mackenziaena leachii	Batará Pintado

Hide del Tataupá, Araucarias, monte en regeneración

Detrás del hotel, y en el mismo sector que los recintos del Programa de Reintroducción de Paca y Agutí de Bayka/Rewilding, se forma un triángulo de monte joven en el que se preparó un hide para observar y fotografiar especies terrestres como Tataupá Montaraz o la Yacupoí.

Se tienen en cuenta todas las especies observadas u oídas desde este sector. No únicamente las que hicieran uso del comedero frente al hide. Ninguna de las especies de aves observadas ahí es exclusiva y todas se han dejado ver en ese mismo sector sin necesidad del escondite.

Total de especies: 13

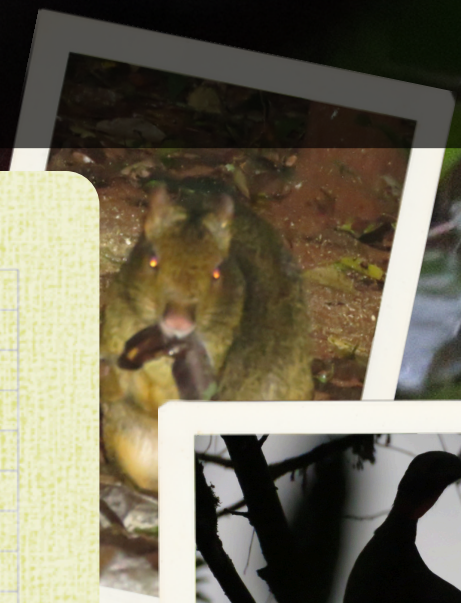

ZONA HIDE

Científicos	Vulgares
Syndactyla rufosuperciliata	Ticotico Estriado
Zonotrichia capensis	Chingolo
Ramphastos dicolorus	Tucán Pico Verde
Penelope supersiliaris	Yacupoí
Celeus flavescens	Carpintero Copete Amarillo
Crypturellus tataupa	Tataupá Montaraz
Coryphospingus cucullatus	Brasita de Fuego
Cyanocorax chrysops	Urraca Criolla
Tapera naevia **	Crespín
Leptotila verreauxi	Yerutí Gris
Patagioenas picazuro	Paloma Picazuró
Nyctidromus albicollis	Curiango
Xenops fuscus	Picolezna Rojizo

**Escuchada desde un punto indeterminado, pero es esperable que esa especie haga uso del paisaje.

El comedero del hide fue usado, hasta donde se llegó a ver, por Tataupá Montaraz, Yacupoí, Brasita de Fuego, Chingolo, Yerutí Gris, Urraca Criolla, Pollona Negra y Saracura. Al margen de las aves, el Agutí Bayo era un visitante frecuente.

Comederos

Detrás y delante de la nave principal del hotel, se construyeron comederos para aves que diariamente se llenan con fruta (principalmente banana, manzana y naranja) y con maíz molido (en el suelo).

Se tienen en cuenta exclusivamente las especies que hayan hecho uso del comedero, ya sea para alimentarse o para posarse.

Total de especies: 23

En general hay tres especies predominantes: Urraca Criolla, Frutero Overo y Boyero Cacique. Entre ellas se disputan el uso del comedero, mientras que las más pequeñas esperan su turno. Algunas especies como Pitiayumí y Benteveo usaron la estructura como percha, pero nunca o muy rara vez se alimentaron de la fruta dispuesta. Las especies más grandes, como Saracura, Pollona Negra y Yacupoí fueron más frecuentes en el comedero del lado que da a la laguna.

COMEDERO

Cientificos	Vulgares
Geotrygon montana	Paloma Montera Castaña
Saltator similis	Pepitero Verdoso
Stilpnia preciosa	Saíra Castaña
Sicalis flaveola	Jilguero Dorado
Cissopis levarianus	Frutero Overo
Zonotrichia capensis	Chingolo
Cacicus chrysopterus	Boyero Ala Amarilla
Coryphospingus cucullatus	Brasita de Fuego
Tachyphonus Coronatus	Frutero Coronado
Setophaga pitiayumi	Pitiayumí
Cacicus haemorrhous	Boyero Cacique
Turdus amaurochalinus	Zorzal Chalchalero
Turdus leucomelas	Zorzal Sabiá
Cyanocorax chrysops	Urraca Criolla
Pitangus sulphuratus	Benteveo
Gallinula galeata	Pollona Negra
Aramides saracura	Saracura
Leptotila verreauxi	Yerutí Gris
Columbina talpacoti	Torcacita Colorada
Furnarius rufus	Hornero
Penelope supersiliaris	Yacupoí
Thraupis sayaca	Chogüí
Troglodytes musculus	Ratona Común

Algunos registros destacados:

Saíra Castaña

La Saíra Castaña, sin ser el ave más común, no es para nada escasa en la reserva, pero suele verse desde muy abajo porque anda por la copa de los árboles. Ahora bien, en los comederos se deja ver plenamente. Es uno de los animales más coloridos que bajan. Generalmente espera a que se acerquen los Chogüíes y los Fruteros Coronados (quizás con eso sabe que se trata de un lugar seguro) y es siempre la primera en retirarse ante cualquier señal de alarma. Se vieron en el comedero tanto machos como hembras.

Paloma Montera Castaña

En el suelo, frente al comedero, se tira maíz molido, esperando la llegada de algunos semilleros o bien de las Yacupoí. Para mi sorpresa, todos los días se acercaba también una Paloma Montera Castaña. En general, esta especie es muy tímida; aunque se la escucha cantar con frecuencia, anda escondida en el suelo del monte. Confiada, salía del montecito de arbustos que rodea al comedero para alimentarse. De modo que, así, se dejaba ver completamente despejada.

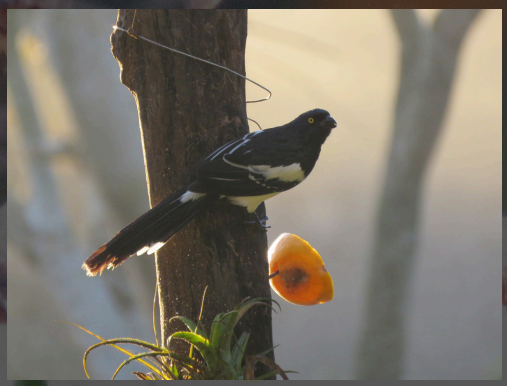

Frutero Overo

Todas las especies del comedero abandonan el lugar cuando llegan las Urracas. Los únicos que le hacen frente son los Fruteros Overos. De modo que son ellos los que organizan los horarios. Las Urracas, que las usan varias veces al día, se alejan durante el tiempo que los Fruteros ocupan el comedero por la mañana. Vienen de a cuatro o cinco, pero generalmente son dos los que se alimentan y se turnan con los demás.

OTRAS ESPECIES DESTACADAS DE LA RESERVA

Carpintero Blanco

Recientemente se han expandido los registros del Carpintero Blanco tanto hacia el sur, en Buenos Aires, como al norte, en Misiones. En este último caso debe ser causado, como con muchos otros animales, por el desmonte. Nunca los vi adentrarse en la selva, lo que queda patente en los resultados de este relevamiento. Pero son frecuentes en el resto de la Reserva, donde es muy común estar escuchándolos. Se mueven en bandadas por lo alto de troncos secos. También los he visto alimentándose de nidos de terminas arborícolas armados en los bordes de bosque.

Jote Real

Por norma general, mucho menos numerosos que los otros jotes. En lugar de moverse en bandadas enormes, andan solitarios o, como mucho, en parejas. Durante toda mi estadía en San Sebastián pude registrar más de una vez a una dupla de Jotes Reales, quizás un adulto y su descendencia, aunque ya con plumaje adulto. Andan mezclados entre otros jotes, remontando térmicas. Tienen preferencia por los campos aledaños y rara vez los vi volar por encima de la selva.

Especies registradas exclusivamente en los alrededores de la reserva

EX. ALREDEDORES

Cientificos	Vulgares
Chlorophonia cyanocephala	Tangará Cabeza Celeste
Athene cunicularia	Lechucita Vizcachera
Daptrius chimango	Chimango
Setopagis parvula 7	Atajacaminos Chico
Phylloscartes ventralis	Mosqueta Cara Sucia
Drymophila malura	Tiluchí Estriado
Rhynchotus rufescens	Colorada
Pulsatrix koeniswaldiana	Lechuzón Mocho Chico

7. Reportado por el Guardaparque.

Ausencias significativas

Tucán Toco

Curioso caso el del Tucán Grande, que no fue visto en la Reserva durante todo el tiempo que estuve ahí. En cambio, cuando me alejaba en dirección a algún pueblo o algún grupo de casas, comenzaban a aparecer. No es una especie escasa ni rara de ver en toda Misiones, siendo quizás el más esperable de todos los tucanes en general. Acaso prefieran las zonas antropizadas si están a su alcance.

CONCLUSIONES

Se registró un total de 216 especies distintas de aves durante la campaña, de las cuales 207 pudieron ser vistas y/o escuchadas desde la reserva San Sebastián de la Selva.

Dos de esos registros (Fiofío Paranaense y Paloma Colorada) son novedosos para la plataforma eBird. El resto de las especies habían sido cargadas con anterioridad por otros usuarios. Más allá de la mayor o menor fiabilidad de alguno de esos reportes, la ocurrencia de esas especies en la reserva queda corroborada a partir de este trabajo. Eso podría indicar, también, que el uso de eBird por parte de distintos usuarios, a lo largo de la historia de la reserva, es útil para mantener actualizada la base de datos sobre la presencia/ausencia de especies en el lugar.

Con lo que respecta a la división por paisajes, sin dudas el que corresponde a la Mata Atlántica ("Monte" y "Tacuara", sumados) es el que cuenta con mayor representatividad de especies reportadas, con un total de 135 (130 de "Monte" y 5 exclusivas de la "Tacuara"; a éstas se les podrían agregar las dos especies que, aún dentro del paisaje denominado "Hotel", se encontraron en el monte de Araucaria: Halcón Montés Grande y Coludito de los Pinos). Naturalmente, esto quiere decir que hay un importante número de especies que no aparecen en otros ambientes. Cabe esperar que, asociadas a la selva, estas aves no toleren los cambios en su entorno, en contraste con otras que, aún siendo propias de la Mata Atlántica, sí ocurren en otros paisajes (como son los casos del Surucuá Cola Blanca o la Mosqueta Corona Parda)

Los espacios degradados y alterados, por su parte, aunque con menor cantidad de especies, cuentan con algunos registros exclusivos. La ausencia de estas aves en la selva como tal podría indicar un avance de las mismas a la par de la transformación humana del ambiente. Especies como el Hornero o el Carpintero Blanco están presentes en casi todos los paisajes terrestres, con excepción de los selváticos. Asimismo, hay especies que fueron registradas en puntos muy limitados, asociadas directa o indirectamente con características de ambientes degradados (como el Burrito Grande en el Pastizal o el Macá Gris en la laguna del "Chilcal"; también es el caso de la Choca Listada).

La Laguna, aunque paisaje transformado, no presentó especies particularmente novedosas para la provincia, con excepción quizás del Macá Gris y la Garcita Bueyera. Es decir, no hubo registro de aves acuáticas (garzas, patos, rálidos, playeras, etc.) que, siguiendo las guías de campo, fueran escasas o estuvieran ausentes de Misiones. Se trata de un espacio alterado, por tanto, que, a diferencia de los anteriores, no demostró en este caso impulsar el avance de especies. El bajo número de especies allí registradas parece atestiguar la extrañeza de la fauna misionera con respecto a este tipo de paisajes. La única excepción a lo antedicho podría ser, dada su abundancia, la Pollona Negra.

Entre las especies registradas en la reserva y alrededores figuran 15 catalogadas como Vulnerables a nivel nacional, 2 Amenazadas a nivel nacional, 1 en Peligro Crítico a nivel nacional y 2 Casi Amenazadas a nivel global.

Bibliografía de consulta

Birds of the World. Edited by S. M. Billerman, B. K. Keeney, P. G. Rodewald, and T. S. Schulenberg. Cornell Laboratory of Ornithology, Ithaca, NY (2022) https://birdsoftheworld.org/bow/home

de Lima, R.A.F., Oliveira, A.A., Pitta, G.R. et al. "The erosion of biodiversity and biomass in the Atlantic Forest biodiversity hotspot". *Nat Commun* 11, 6347 (2020). https://doi.org/10.1038/s41467-020-20217-w

Ferguson-Lees, J., Christie, D. *Raptors of the World*. Christopher Helpm. Londres (2016)

Giai, A.G. *Memorias de un naturalista en Misiones*. Fundación Azara. Buenos Aires (2020)

López-Lanús, B. *Guía Audiornis de las aves de Argentina*. Audiornis. Buenos Aires (2020)

Pearman, M., Areta, J.I. *Birds of Argentina and the South-west Atlantic*. Princeton University Press. Princeton (2021)

zarajuanmanuel@gmail.com